

慈悲喜捨 · 支持瑞復



財團法人台南市私立天主教
瑞復益智中心

St. Raphael Opportunity Center, Tainan



2016年報
Annual Report



是一所服務發展遲緩嬰幼兒與心智障礙及多重障礙人士的日托型社會福利機構
A day center for people with developmental delay and intellectual and/or multiple disabilities

立案字號：71.8.31 南市社福字12684 號 法人登記：71.10.1 登記簿第玖冊第壹貳叁號
郵政劃撥：帳號／00352391，戶名／瑞復益智中心
網址：www.straphael.org.tw 電子信箱：stra@straphael.org.tw

- 1 瑞復安平本部** 行政組／專業服務組／學前組／啟能組／職業重建組／社會事務組
Administration Section／Specialty Services Section／Preschool Section／Adults Section／
Vocational Rehabilitation Section／Public Affairs Section
地址：70841 台南市安平區漁光路134號
電話：(06) 391-1531 傳真：(06) 391-1534
- 2 安南分部**
An-Nan Branch
地址：70959 台南市安南區安和路六段126巷56號
電話：(06) 355-4816 傳真：(06) 355-7285
- 3 孩子的玩具屋**
Children's Playhouse
地址：70959 台南市安南區海佃路二段822號 電話：(06) 256-3797
- 4 身心障礙日間作業設施 - 愛·希望工作坊**
Love & Hope Workshop, a Community-based Day Service for Adults with Physically or Mentally Challenged
地址：70841 台南市安平區怡平路442巷18號
電話：(06) 298-5632
- 5 臺南市身心障礙者職業輔導評量中心 (市府委託)**
Vocational Evaluation Center for Individuals with Physically or Mentally Challenged
(commissioned by the Department of Tainan City)
地址：70845 台南市安平區漁光路134號3樓
電話：(06) 391-0672 傳真：(06) 391-1534
- 6 臺南市政府心智障礙者日間服務中心 - 林森生活園 (市府委託)**
Linsen Plaza- Adult Day Center (commissioned by the Department of Social Welfare of Tainan City)
地址：70165 台南市東區林森路二段500 號A棟3樓
電話：(06) 200-7117 傳真：(06) 275-8816

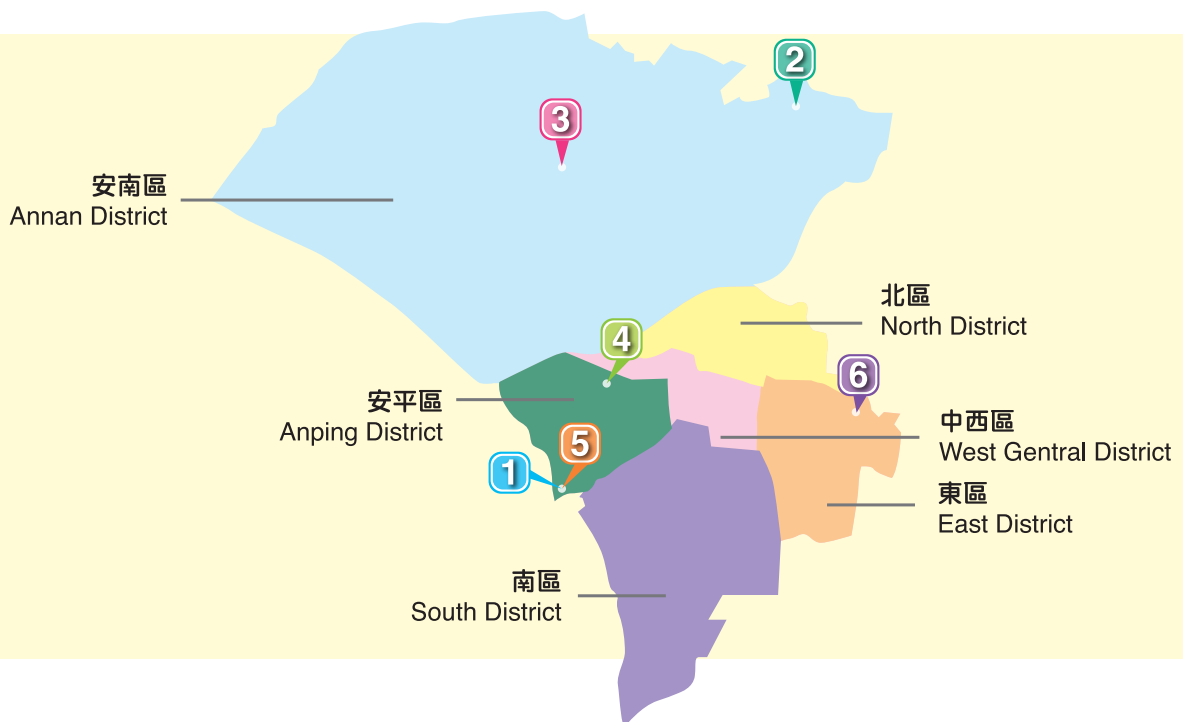



目錄

CONTENTS

| | |
|--------------------|----|
| 董事長的話 | 2 |
| 主任的話 | 3 |
| All About Us | 4 |
| 關於瑞復 | 6 |
| 簡介 | 6 |
| 董事會 | 7 |
| 組織圖 | 7 |
| 服務概覽 | 8 |
| 安南分部 | 8 |
| 學前組 | 13 |
| 啟能組 | 17 |
| 職業重建組 | 22 |
| 林森生活園 | 26 |
| 專業服務組 | 31 |
| 社會事務組 | 36 |
| 愛的報馬仔 | 41 |
| 愛的邀請 | 53 |
| 經費收支決算表 | 55 |
| 愛的銀行 | 56 |

董事長的話 *Message from the Chairman*



又是瑞復人在刊物上相見歡的機會，讓我們彼此送上祝福和關懷！

這時段逢教會的四旬期，教宗方濟各提示所有信徒過個有意義的信仰生活，跳出黑暗，進入光明，不只祈禱，更該有具體的愛德行動，關懷弱勢者，協助窮困病苦的人，大家攜手合作，改善貧富的差距，盡點力量，讓我們的社會間，人際的關係更好、更和諧、更幸福美滿。

台灣被列為開發國家，都說台灣富有，錢淹腳目，但是我們發現還有很多需要我們去關懷的人和團體，地球上還有些角落存著饑餓者，生態環境遭迫害，旱災或戰事造成的難民、遊民、移民。藉著愛心，我們曾伸出援手。

教宗期許每一位信友要善度四旬期，革新生活，棄惡行善；革新生活中，是需要一點的付出，需要改善自己的行為的小毛病，有時還需要製造機會去關心別人。我們來接受教宗的邀約，度一種新的生活方式，多關懷所有受造物，簡樸生活，多施捨少浪費；友好接觸貧困者，帶給他們喜樂！

他人是一份恩賜，教宗提醒我們，週邊有很多「他人」有緣我們相遇，相聚在一起。瑞復益智中心是天主教機構，我們更幸福在此相識而服務開始不相識的入。這裡伙伴們經常接觸「天使們」，是耶穌教導如何彼此關懷和彼此相愛。

瑞復也進入 43 歲，學生從個位數到今日的三百多人，因著大家的愛護，人力物力的支持，才有今天的瑞復。我們要瑞復更好，還是要大家，特別是恩人們的繼續資助，願您們的善心，獲上天福佑您們，平安、喜樂，闔家幸福美滿！

林吉男主教 2017.3



主任的話 *Message from the Director*

「你們應當慈悲，就像你們的天父那樣慈悲」（路六 36）

在「瑞復」經常會碰觸到慈悲的心，就像今年的春節比往年較早過節，眼看要過年了，但是「核棗糕」禮盒的訂單很少，怎麼辦呢？當瑞復青年發出這樣的訊息，邀請大家來認購他們工作成果—「核棗糕」時，鼓勵及慈悲的訂單從各地湧入，甚至癱瘓了我們的電話系統，更有願意年後才交貨的單子；感謝大家的支持與愛護，瑞復青年認真的將產品按時一一送到客戶手中，謝謝您！我們更希望透過這些手作產品能傳達瑞復青年「服務自己，服務別人」的生活態度，在慈悲與鼓勵後更獲得認同，日後在您有送禮需求時，會支持採用瑞復青年的手作劍獅系列產品。

今年二月瑞復申請臺南市政府社會局補助辦理「愛，希望工作坊」，在心智障礙成人服務方面，對希望參與工作的心智障礙朋友，提供有別於日間照顧模式的服務，透過工作坊的養成及訓練，擁有工作機會並融入社會，實現讓工作成為心智障礙者參與社會的目標，享有工作權。在幼兒服務方面，原來在王詹樣社會福利基金協助下辦理的安南早療服務據點—「兒童的玩具屋」，今年起改由衛生福利部社會及家庭署補助辦理，我們認為這是一個善的引導及循環，感謝藉由企業基金的協助，開創新的服務模式，證實它的效益及可行性後，再轉由政府正式資源介入，將兒童早療據點服務模式深耕在社區中，成為社區居民生活中的一部份。當然，這樣的轉換為瑞復增加許多經濟上的負擔。…

瑞復專業服務組所推的「我住、故我在一心智障礙者悠遊社區方案」榮獲 106 年南高屏地區社會工作最佳方案獎、方案精神為透過自立支持的方式，讓障礙者在專業志工的協助下，能於社區中完成各式不同的活動，成為真正生活在社區中的一份子。我們感謝專業志工的投入與付出，透過他們的服務也引發社區民眾及商家共同的支持，讓心智障礙者更自在悠遊於社區中。這樣融合的種子灑在青年人及社區民眾身上，讓支持、尊重與融合的種子在我們中間生根發芽，於生活中找到「像天父那樣慈悲」容易實踐的方法。

感謝您支持瑞復服務最弱小兄弟的工作，願天主降福賜給您所需要的恩寵與平安，天主保佑！



All About Us

St. Raphael is a day care center for children and adults with moderate to profound degrees of developmental delay, physically or mentally challenged. Established in December 1974 by an American nun, Sister Julian Aldersdon, and in less than a year was continued by an American priest, Father Brendan O' Connell. In 1982, the center was legally registered with the Government of Tainan as a social welfare organization. In August 1992, Father Hugo Peter, a Swedish priest, took over the helms for 18 fruitful and challenging years. In January 2010, he was succeeded by Ms. Hsue-Ying Lin and with unending dedication is bringing the center to newer heights. The Chairmanship of the Board of Trustees has been held by Bishop Bosco Lin of the Diocese of Tainan. The past 41 years of service and performance has continually achieved good results.



Philosophy

We are deeply convinced that where there is people, there is love, and where there is love, there is hope. For the physically or mentally challenged persons to have a normal living and learning environment with the general population, enjoyment of human rights and exercising their social obligations.

Belief

People with Physically or Mentally Challenged deserve the same respect, acceptance, access to education, and the same rights in community activities; and by his abilities assume social responsibilities. Each and everyone's life is God-given, therefore it must be respected regardless of their physical, intellectual and psychological situation. Jesus acts as our mentor and role model in caring for the weak and the vulnerable.

Mission

Through education, training and rehabilitation activities, physically or mentally challenged persons can unfold their proficiency and potential, take care of themselves, and integrate and play a role as part of the society. We work together with the families and the community to find the most appropriate and effective support, and enhance their quality of life. We help the public to understand physically or mentally challenged persons and improve their awareness and attitudes toward them.

Prospects

- Implementing "double-aging" services.
- Preparatory services for adults with multiple severe disorders for Annan Branch.
- Achieving the goal of "Holistic Care", and giving an importance to personal and spiritual development.

Service

The center has educational programs in which multidisciplinary teams consisting of specialized educators, social workers and therapists assess the needs of each individual.

Number of individuals attending our programs in 2016 :

- Early Intervention Program, An-nan Branch : infants and children with developmental delay from birth to 6 years old, 83 infants and children. Children's Playhouse of An-nan Branch, 69 infants and children.
- Pre-school Program : 0 to 6 years old, 124 children.
- Adults Program : ages 15 and up, 78 individuals.



- Vocational Rehabilitation Program : ages 18 and up. Vocational training, supported employment, vocational assessment, 80 individuals.
- Linse Plaza-Adult Day Center (commissioned by the Department of Social Welfare of Tainan City) : 18 to 65 years old, 24 individuals.
- Specialty Services Section : provide social workers, implement assistance, medical treatment (functional, physical, and speech therapy), nursing care and its related services, and integrate more multi-disciplinary services.



Social Work Services in 2016

| Services rendered | Frequency | Remarks |
|--|----------------------------------|--|
| Casework | 6,818 individuals | Assisted individuals through family support : Financial help, transition planning, family assessment, guided by professional team, medical consultations, participated in community events and parents training. |
| Group work | 48 sessions / 379 individuals | Group activities with parents and service users. |
| Parents and children participation in community activities | 21 sessions / 702 individuals | Provide different activities – Community camping experience, self-supporting community companions, NCKU Special Needs Competition, etc. |
| Advocating the rights of service users and parents | 7 sessions / 213 individuals | Convened meetings on students rights. Also provide a variety of benefits. Apply for guardianship. |
| Program implementation | 3 case | Community Living, community camping experience, family seminar, early intervention to propose and education grants. |
| Volunteers management | 7,501 individuals / 14,708 hours | Includes individual and group volunteers. |

- Public Affairs Section : social resources integration for the benefit and welfare of the disabled.

Social resources integration and application of resources in 2016

| Items | Frequency | Remarks |
|-------------------------------|------------------------------|---|
| Social group care | 61 sessions / 1,886 visitors | Community visits to center. |
| Social integration activities | 20sessions / 801visitors | Community or schools visit for integration and socialization activities. |
| Social participation | 124 sessions | Organizing charity bazaar events, drum core presentations, service users with parents outdoor and community activities. |

General Information

- Address : 134 Yuguang Rd., Tainan 70841
- Tel : 886 6 391-1531
- Fax : 886 6 391-1534
- Website : www.straphael.org.tw
- E-mail : stra@straphael.org.tw

關於瑞復 *About Us*



瑞復是一所服務發展遲緩嬰幼兒、心智障礙及多重障礙人士的日托型社會福利機構。成立於民國 63 年（1974）12 月，創辦人為美籍安美麗修女。民國 65 年 2 月美籍甘惠忠神父接辦。民國 71 年辦理財團法人登記立案。民國 81 年 8 月瑞士籍吳道遠神父接任。民國 99 年 1 月由李雪瑛女士續任。歷任董事長均由天主教台南教區主教擔任。42 年來，中心的服務品質及經營績效，深獲各界肯定，歷經內政部九次全國身心障礙社會福利機構評鑑，中心均榮獲佳績。

宗旨

我們深信，有人的地方就有愛，有愛的地方就有希望，這個希望就是：身心障礙人士能和一般人一樣，擁有正常生活與學習環境，享有一般人的權利，也盡一般人應盡的義務。

信念

- 身心障礙人士跟其他人一樣，享有受尊重、被接納、受教育、參與社區生活及工作的權益，並依其能力，與一般人一樣負起社會應盡之責任。
- 每人的生命是上天所賜，因此，無論其身體、智能和心理情況如何，必受尊重。
- 關懷最弱小人士的耶穌基督是我們服務的榜樣和導師。

使命

- 藉教育、復健及訓練活動，讓身心障礙者在各方面充份地發揮他們的潛能，盡可能讓他們獨立照顧自己，並且融入社會，成為社會真正的一份子。
- 為提高身心障礙者生活品質，我們與家長和社會人士一起努力，為他們尋找最適切、有效的學習與生活之支持。
- 我們協助社會大眾明白身心障礙者的需求，改善其對待身心障礙者的態度及教育方法。

展望

- 推展雙老化服務。
- 籌備安南分部成人服務。
- 發展心智障礙人士多元化、創新性服務。
- 走向「全人關懷」(Holistic care) 的目標，重視服務對象人格及心靈之發展。





董事會

| | | |
|-----|-------|-----------|
| 董事長 | 林吉男主教 | 天主教台南教區主教 |
| 董 事 | 林世傑先生 | 企業界人士 |
| 董 事 | 陳明雄先生 | 土地代書 |
| 董 事 | 劉晉璋先生 | 晉安復健診所院長 |
| 董 事 | 賴燭仁先生 | 退休銀行家 |
| 董 事 | 鄭萬明神父 | 聖彌格天主堂神父 |
| 董 事 | 蕭明昆神父 | 東門堂神父 |

(依姓名筆畫順序排列)

組織圖

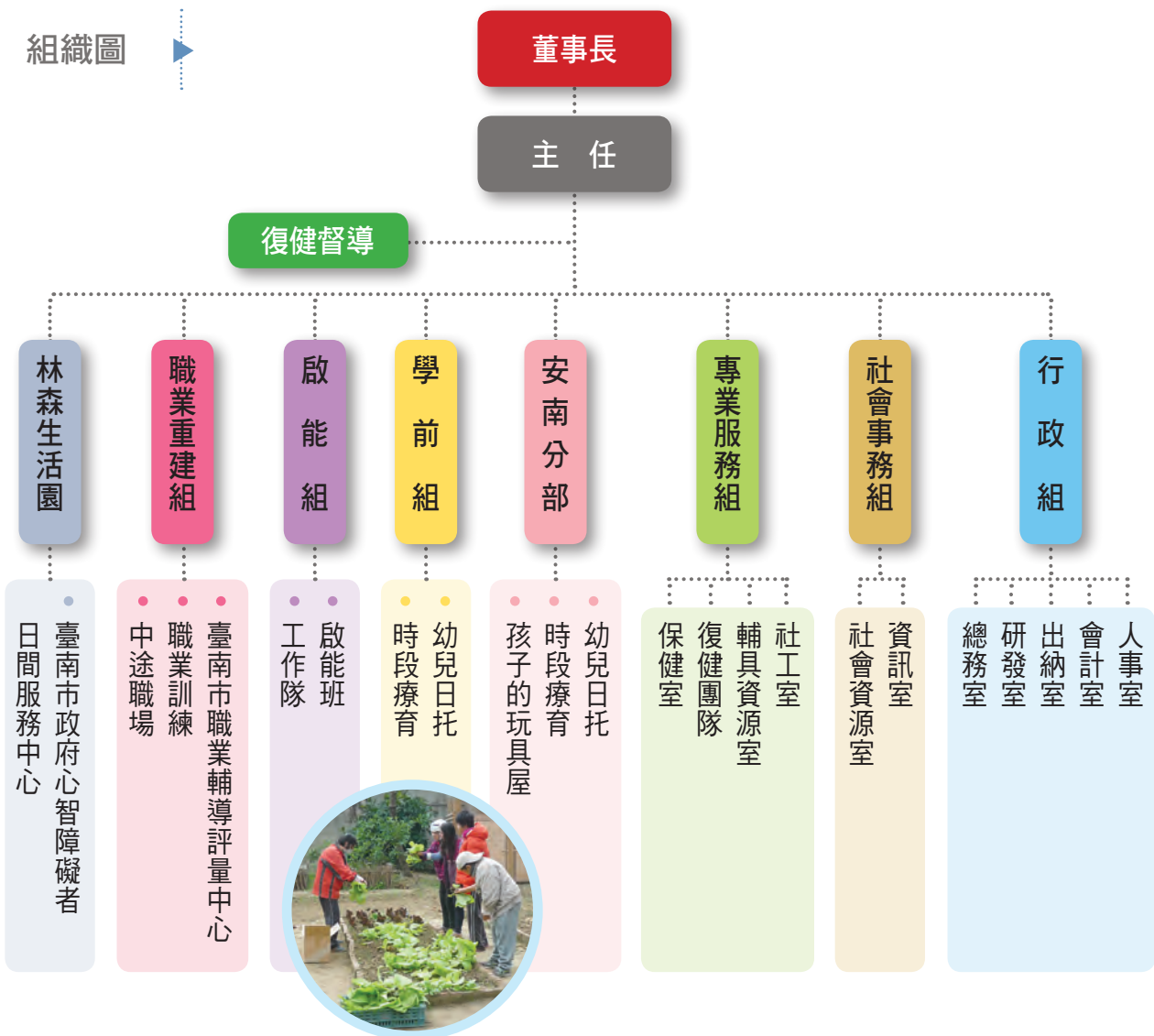

安南分部 An-Nan Branch



提供 0-6 歲發展遲緩暨身心障礙嬰幼兒及其家庭之早期療育，105 年全年服務 83 位兒童。

服務對象年齡

0-未滿3歲
61%(51人)

3歲-未滿5歲
39%(32人)

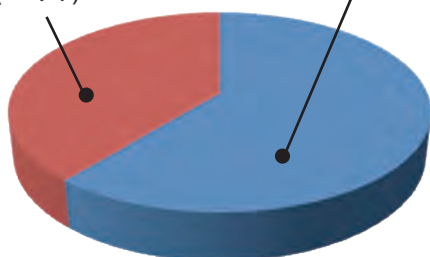

障礙類別

發展遲緩證明，
81%(67人)

身心障礙手冊，
19%(16人)

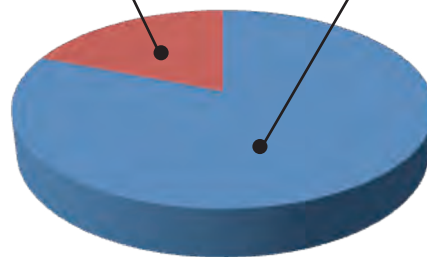

療育服務

日托/時段個別療育成效——全年有 37 人結束療育服務





| 結案分析項目 | | 人數 |
|-------------|-------------------|-----|
| 再評估無遲緩 | | 3人 |
| 轉銜安置 | 國小 - 普通班 (接受特教服務) | 0人 |
| | 國小 - 啟智班 | 0人 |
| | 國小 - 暫緩入學 | 1人 |
| | 幼托園所 + 教育局巡迴輔導 | 30人 |
| | 學前特教班 | 0人 |
| 其他 (含搬家、體弱) | | 3人 |



專業團隊服務

教保員、社工、職能治療師、物理治療師及語言治療師等專業團隊，為遲緩兒童提供個別或團體相關專業療育服務及擬定個別化計畫。

▶ 105 年醫療團隊服務總計：

| 類別 | 職能療育課程 | 語言療育課程 | 物理療育課程 | 動故事團體 |
|----|---|---|--|---|
| 人數 | 67 人 | 21 人 | 8 人 | 15 人 |
| 人次 | 1,244 次 | 524 次 | 271 次 | 151 次 |
| |  |  |  |  |

社區外展據點服務 ~ 孩子的玩具屋

於 100 年度起向王詹樣社會福利基金會申請設立社區外展據點-「孩子的玩具屋」，以 0-6 歲、未連結療育、復健資源，且未就讀幼托園所之身心障礙、發展遲緩或疑似遲緩兒童之弱勢家庭為主要服務對象。以「在地化」和「就近性」原則，透過專業團隊服務，協助遲緩兒童及其家庭連結相關資源。四年來服務遍及安南區、北區、安定區、西港區和七股區。105 年度服務發展遲緩或疑似遲緩兒童計 70 人。

服務對象年齡

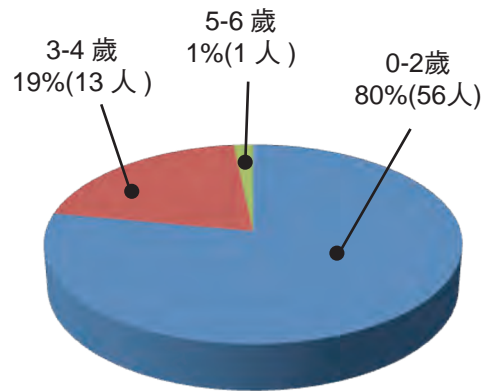

障礙類別分析

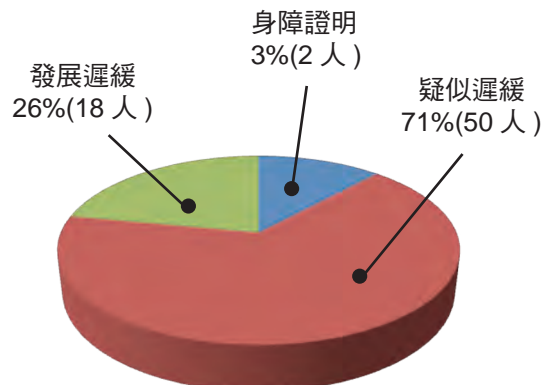



孩子玩具屋療育成效 - 全年服務 70 位兒童，67 戶家庭，且協助連結療育資源共 62 人次，茲分析如下：

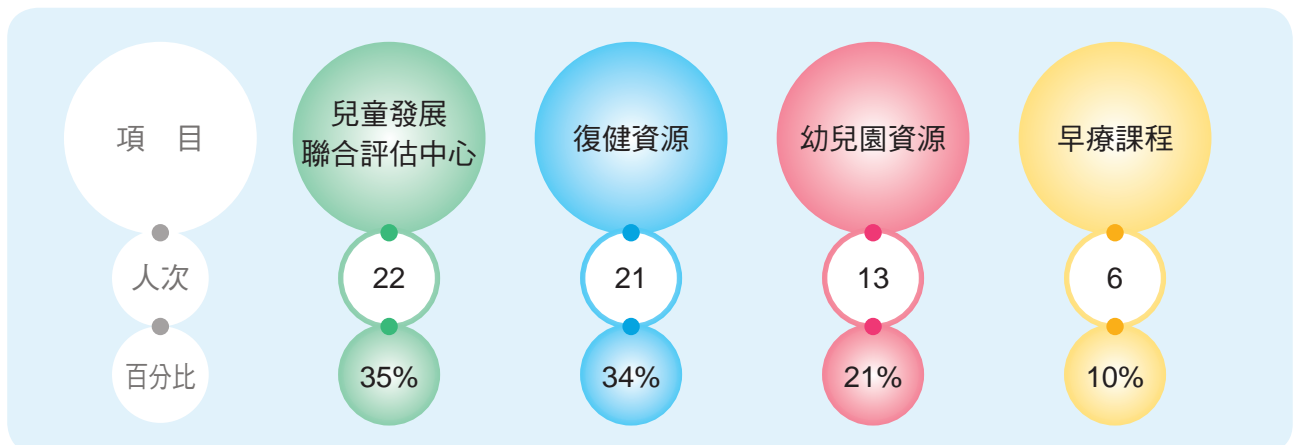



社區服務

1. 建立社區資源系統，以團體協力方式開發及整合社區可用資源，進而促進社區民眾參與。

(1) 社區居民使用外展社區據點，131 戶，1437 人次。

(2) 育兒諮詢服務：服務 68 位兒童，共 91 人次。

2. 社區宣導活動：

結合各社區里辦公室、臺南市政府教育局、台南市發展遲緩兒童早期療育通報轉介暨個案管理中心、各區衛生所、社區發展協會、臺南市第二區社區保母系統、三股國小、成大醫院口腔醫學部兒童牙科、小當家婦嬰用品店、美髮個人工作室、米蘭時尚髮型設計、勤勞基金會工讀生、社區家長、慈航幼兒園、安南幼兒園等社區資源，舉辦社區宣導活動，以喚起鄰里間居民及家庭成員對兒童發展的關懷與重視。全年辦理宣導暨活動，共 20 場次，服務 904 人次。

| 活動日期 | 活動名稱 |
|-----------|--------------------------|
| 105.01.23 | 「兒童發展與融合教育」專業知能研習暨社區宣導 |
| 105.03.19 | 兒童發展 Q&A 暨社區宣導 |
| 105.04.09 | 第二區居家托育服務中心闖關活動 |
| 105.04.18 | 兒童義剪活動 |
| 105.04.28 | FUN 心聽故事 |
| 105.05.26 | 端午融合暨社區宣導活動 |
| 105.05.28 | 「感官之旅」專業知能研習暨社區宣導 |
| 105.06.16 | 巷口跑跳碰 |
| 105.07.19 | 巷口跑跳碰 |
| 105.07.27 | FUN 心聽故事 |
| 105.08.18 | 「入學停看聽」幼幼轉銜座談會 |
| 105.08.23 | 巷口跑跳碰 |
| 105.08.24 | FUN 心聽故事 |
| 105.09.01 | 兒童義剪活動 |
| 105.09.03 | 「爸媽心裡苦，但爸媽不說」專業知能暨親職教育講座 |
| 105.09.24 | 逗陣來七桃～親子運動會 |
| 105.11.22 | FUN 心聽故事 |
| 105.12.10 | 第二區居家托育服務中心闖關活動 |
| 105.12.15 | 「歡喜做伙來」歡慶聖誕節 - 聖誕踩街活動 |
| 105.12.22 | 「歡喜做伙來」歡慶聖誕節 - 聖誕融合活動 |





在職進修



治療師進班協助用餐



律動呼拉圈



時段服務 - 同儕服務



時段個別服務 - 終於完成了



單元課 - 我會切水果



復活節活動 - 我幫你



游泳體驗



聖誕彩街 - 交換禮物



物理治療



職能治療



社區體能課



學前組 Preschool Section



服務 0-6 歲發展遲緩及身心障礙幼兒，設有四班日托班，並提供時段療育服務，對於紓解全市早療待排情形有實際幫助，也更落實社區化服務，提升早療家庭在資源使用上的可及性和便利性。104 年度服務人數共計 124 人。

年齡層分析

| 年齡 | 0- 未滿 3 歲 | 3 歲 - 未滿 5 歲 | 5 歲 - 未滿 7 歲 |
|------|-----------|--------------|--------------|
| 合計 | 36 | 56 | 32 |
| 百分比% | 29% | 45% | 26% |

學生服務模式

| 服務模式 | 日間托育 | 時段療育 |
|------|-------|------|
| 總計 | 49 | 75 |
| 百分比% | 40% | 60% |
| 合計 | 124 人 | 45% |

學生障礙類別

| 類別 | 發展遲緩證明 | 身心障礙手冊 |
|------|--------|--------|
| 合計 | 73 | 51 |
| 百分比% | 59% | 41% |

專業團隊服務

- 聘用 3T 物理治療師、職能治療師及語言治療師，參與專業團隊服務，每週提供二天之服務，定期進班評估幼兒動作發展及輔具使用之建議，並充實教保員復健專業知能。
- 奇美醫院醫療團隊進駐中心，每週提供 1 天半的 2T 服務。



服務成效 轉銜安置分析：共 49 人。

| | | |
|------|------------|------|
| 國小轉銜 | 普通班 (特教服務) | 7 人 |
| | 啟智班 | 6 人 |
| | 特殊學校 | 0 人 |
| 學前教育 | 無遲緩 | 15 人 |
| | 幼兒園 | 3 人 |
| | 特幼班 | 4 人 |
| 其他 | 家庭因素 | 11 人 |
| | 資源重疊 | 3 人 |



律動課程



體能課程



單元課程



學前組

Preschool Section



「愛的小學堂」融合方案

本年度「愛的小學堂」融合方案，感謝薛伯輝基金會經費之挹注，全年提供 12 位幼兒參與融合教育的機會，透過方案之實施有 2 位特幼兒順利融合至一般園所。藉以透過學習與互動，建構一個愛與尊重的學習環境外，讓愛的傳遞從小開始。現階段融合教育仍需我們不斷地努力，主動將心智障礙者介紹給每個人，唯有每一個人的真心接納，才能讓融合教育落實於生活中。企盼藉由融合服務的提供，個別差異得以相互瞭解、彼此包容，共同飛舞出多彩多姿的生命！



築夢踏實……走出去！這世界多美好

結合單元課程進行「溼地生態遊湖之旅」，活動前結合課程，以圖片和影片介紹搭船活動，及濕地景觀生態，為讓小朋友體驗搭船的經驗，以一對一的方式陪伴孩子搭船遊四草湖。船開動後，孩子們興奮的看著船外的白鷺鷥、紅樹林，熱情的跟釣魚客打招呼，那模樣真是可愛，過程中笑聲不斷，在船上孩子們欣賞湖上風光，以愉悅的表情感受迎面而來的風。感謝「社團法人台南市身心障礙學生教育協會」和志工的陪伴，因著您，讓孩子的生活更加充實且豐富。這一切的付出，因築夢與愛，讓我們分享了孩子的燦爛笑意。



多元的生活刺激與學習

為了讓小朋友們有多元的刺激學習，中心提供多感官、律動教育、感覺統合、社區適應活動、教學設備和用品使用外，也著重社會參與。因此在單元主題進行後，亦會安排社區參與活動，讓孩子能實際體驗，近年來，有感小朋友們初至中心時，因家長過度保護，明顯缺乏生活經驗的刺激，因此透過生活教育的落實，引導小朋友們亦能漸漸類化到生活之中，促進能力提升，期使全面性的進步！



早療時段服務之團體課程

早療服務多年來，因應專業需求，中心持續調整課程內容和上課方式，目的就是使需要早療的兒童及其家庭，能在課程中得到最大的幫助，於是假日團體療育課程於焉產生。團體課程歡迎不同家庭一起參與，特別是年齡相仿且需早療的兒童的家庭，目的不只是使兒童們有機會互相認識與學習，也藉此促進家長間的連結，建立彼此

的支持網絡，在教養孩子的路上互相支持，利己利人。除了團體課程之外，亦安排社區活動，帶著孩子與家長走出去擴展生活視野，學習與環境和與人互動的社交技巧，由於幼兒的學習時間變長，家長陪同的時間亦相對增加，在良性的互動下，促進親子關係和學習效果，是不錯的學習方式。



老與少的第一類接觸～不一樣的重陽節

緣起～～中心同仁的老爸在老人日照中心接受托老服務，心想：重陽節我們可以為長輩們做些什麼事呢？於是促成今日的同歡共融活動，老與少的第一類接觸精彩可期，瑞復大舞團大朋友們賣力的舞動身軀跟上節奏，表演博得滿堂彩，接著小朋友開著交通車穿梭在阿公阿媽之間彼此快樂互動玩遊戲，長輩們也露出愉悅的表情，開心的摸摸孩子們的頭與孩子們互動。長輩們也禮尚往來表演阿哥哥、十巧手等節目讓大小朋友們欣賞，最後由瑞復的大小朋友幫長輩們按按摩、搥搥背，感謝林澄輝基金會璐德老人長期照顧中心，讓我們來這裡與阿公阿媽們同歡，謝謝您們！



社區撿垃圾 - 回饋又健身

瑞復一直以來常接受社會大眾的關心與祝福，我們心懷感恩，亦常思考我們的孩子可以為社會做些什麼？就從撿社區的垃圾開始吧！每季一次的社區回饋日活動，小朋友從最初分不清什麼是垃圾？什麼是落葉？一直拿著夾子夾地上的落葉，但認真的模樣真是可愛呢！在教保老師及志工引導下，後來終於可區分出要撿的垃圾，周遭的環境因著我們的小小付出乾淨了些，這活動的進行除了為社區付出棉薄之力外，亦促進孩子的手眼協調和體能，真是一舉兩得！！



啟能組 Adults Section

服務 18 歲以上心智障礙者及多重障礙者，設有 9 項技藝訓練、8 項生活陶冶課程以及 11 項社團與團體活動。在專業服務方面，依個別需求擬定個別化服務計畫，提供物理治療師、職能治療師、語言治療師、營養師、擊鼓、陶藝、舞蹈、社工、教保等專業整合服務，以利服務對象適齡、適性的發展。105 年度服務對象共計 78 位。

啟能組發展重點：

1. 促進服務對象身心健全發展
2. 增進服務對象體適能力
3. 提昇生活及工作技能
4. 研發、製作中心產品提升工作成就感
5. 促進社會參與、自我倡議及獨立生活品質之提升。



年齡分布

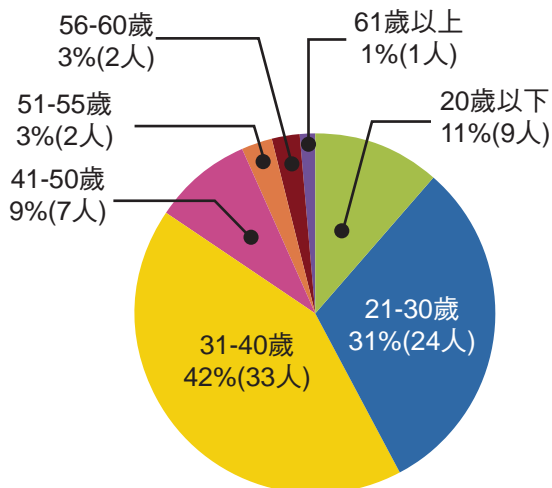

障礙類別分布

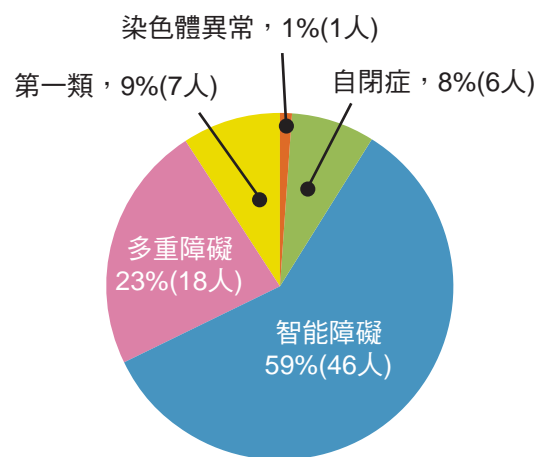

工作與休閒生活

啟能組以「個人發展、自我決策、人際關係、社會融合、權益、情緒福祉、身體福祉及物質福祉」八大領域為主要支持核心，依服務對象的能力、需求與興趣，分為：餐飲製作、烘焙、鼓藝表演、清潔打掃、洗車、代

工、手工藝、農園藝以及外展工作隊等 9 種技藝訓練項目，依據技藝內容的不同作個別化的訓練。生活陶冶課程方面則有：律動、儀態雕塑、美術、陶藝、體適能、成長團體、實習家庭以及社會參與等，以功能性及生活情境為教學原則。社團及團體活動包括：舞蹈、卡拉 OK、桌遊、童軍、瑜珈、音樂、美術、藝陣、肢體展演、滾球、槌球等，以啟發興趣，培養休閒生活的樂趣。



自我倡議 --- 增權與賦能

藉由每週班級會議進行服務對象自我倡議的增權與賦能，班會的議題中，小者如主席選任、社會參與課程的挑選；大者如職種訓練的選擇、對於開辦社團活動的想法。瑞復青年們發表他們的想法，學習如何達成目標的能力，選擇他們所喜歡的生活方式。



第一屆瑞復星光大道走秀選拔



美是什麼？這並不是一個很好回答的問題，但美卻是一種很容易讓人了然於心的感受。他是主觀且靠近心靈的，它是用來體會而非理解的，因著這樣的緣故，我們開始了紳士美女養成計畫。

11月2日，在各方努力下，第一屆瑞復星光大道走秀選拔賽終於展開，在此之前瑞復青年可是在不斷地彼此鼓勵為自己做出選擇，選擇自己想嘗試的服裝，選擇可以展現自己的體態，也選擇要不要為了更好的自己做出改變，透過選擇讓青年們體會到掌控自己生活的力量，且經驗更完美的生命，也去學習與選擇連帶一起「負責」的模樣。

就這樣，陸陸續續一位一位具有個人風格的參賽者走上伸展台，踩著走路有風的步伐。或許緊張但每位紳士與美女臉上都有坦率的笑容，那是發自內心覺得 I AM THE BEST 的自信。



Y舜辦桌記

啟能組的Y舜是位有為的青年，105年夏天，Y舜許下他的想望，想要展現廚藝，辦桌宴請即將退休的士慧老師。於是，平時就在廚房幫忙的Y舜，更勤於向瑞復廚房的阿泰師學習功夫菜。

炒米粉、滷豬腳、開陽白菜滷、韭黃炒豬肝、香煎鹹魚、蛤犏絲瓜、香腸拼盤、排骨竹筍湯……2個月後，Y舜一道一道地端出請客的大菜。這一天，Y舜完成了當廚師的想望，和社區家園的青年、士慧老師享用他的努力成果。8月中旬，Y舜帶著他辦桌的記錄片，在長榮大學和台南的智青朋友一起分享，並邀請大家有空到家園坐坐，享用Y舜師的功夫菜。



社區家園 --- 安平家

「社區家園 安平家」，以自立支持的概念協助6位智青在社區中組成類家庭的組織。透過共同居住的模式，從日常生活中提升自我倡導與負責的能力、學習主動分擔家務，從中獲得自信，達到獨立生活的目的。智青們快樂地融入社區的生活，成為社區的一份子。他們互助合作、體會生活的快樂，以新的住屋形式，品嚐自立生活的成長滋味。

瑞復大舞團

舞蹈向來是啟能組的重點社團，105年夏天開始青年在老師的支持下組成「瑞復大舞團」正式接受公益及商業團體邀請演出。舞團青年以青春洋溢的舞姿著稱，以俏皮逗趣的爵士舞步，展現他們熱情快樂的一面，105下半年起共計演出5場。





瑞復大小聲鼓隊

師承自「十鼓擊樂團」的「瑞復大小聲鼓隊」成軍於民國 93 年，因為打大鼓很大聲，打小鼓很小聲，因此成立之初由智青團員們自名為「大小聲鼓隊」。鼓隊在扎實訓練後，精湛技藝享譽各大商業邀請與公益演出。從智青團員們擊鼓的執著神情中，可以感受到他們一聲聲鼓動生命的力道。105 年度鼓隊共計 27 場演出。

生活體適能與運動競技

晨曦中，瑞復青年在中心內進行園區體適能開啟一天的序章，在自然的生態環境結合下，將體適能的目標設計在活動中，達到生活即訓練的目的。其次，透過課程規劃，設計出專屬每一位服務對象的體適能計畫，藉以提升或維持智青的體能。另外，也透過游泳體驗營、親子趣味運動會及中心外各項運動賽事，如：游泳、拔河、滾球、保齡球，豐富青年的樂活運動經驗，培養健康的體魄及團體競技的榮譽精神。



陸上行舟

一直以來「陸上行舟」都是啟能組端午節應景的競賽活動，節令一到，教保老師和青年們就開始收集辦公椅子，量好椅距再用粗麻繩將椅子串起 5 張椅子，陸上龍舟在大家眼前展現。





比賽開始，我們敲鑼打鼓，工作人員和青年報隊參加，1、2、3...1、2、3 嘶聲吶喊，好不熱鬧。

105 年 12 月 24 日中心 42 週年慶，啟能組傳統的陸上行舟升格為全中心的比賽項目。全場採現場報名組隊，同舟成員有的是家人、有的是師生、有的是同儕、有的是同事，有的根本不認識，上了船大家同舟共濟，雙腳合力往前划！

自此以後，啟能組的陸上行舟成為瑞復益智中心特色體育競技活動，歡迎大家明年組隊來參加比賽。



手作產品

啟能組與職業重建組的創意發想，智青們精心製作出屬於自己的產品，藉由中心產品的行銷將他們努力的成果向外推介。在智青朋友們認真的神情中，看到他們仔細斟酌工作步驟中的每一項環節，也在每一份手作產品的完成後，見到他們充滿自信的成就感。目前我們主要的產品有押花磁鐵、精油膏、手工紙卡片、天然艾草條和「劍獅愛吃辣椒醬」、南棗核桃糕等。每一份手作產品，都是智青們巧思及努力的成果，透過產品的推介與銷售，不但展現智青的訓練能力，也在工作獎勵金的促進中，積極參與社會生活的運作。

來包南棗核桃糕，賺錢過年包紅包

「濃稠糖漿在鍋子裡攪拌，散發出黑棗甜甜香氣，加入新鮮核桃等凝固。把切割好的南棗核桃糕用玻璃紙包裝，裝進象徵吉祥的劍獅禮盒等出貨。」每到年節期間，就是瑞復益智中心製作劍獅禮盒的旺季，青年們熟能生巧，戴上帽子、口罩、手套，圍起圍裙開始工作。當他們手心向下，將糖果仔細包裝完成，代表的不僅是一份努力的成果，每顆南棗核桃糕都蘊含著青年所要傳送的感動和幸福。



瑞復青年們期待著大家的訂單，也盼望著禮盒能夠完美送出，當他們獲得努力過後的工作獎勵金時，生活中也就有了不一樣的希望和意義。106 年農曆新年，瑞復青年總共售出南棗核桃糕 10,933 份。瑞復青年阿強說他好高興，因為他許下：「包一個大紅包給媽媽過年」的願望，終於達成！



職業重建組 Vocational Rehabilitation Section

服務 18 歲以上有生活自理能力的智能障礙及多重障礙成人，並接受政府委託辦理身心障礙者職業訓練、職業輔導評量與支持性就業服務。

身心障礙者職業訓練

身心障礙者職業訓練藉由工作態度的養成與工作技能的提昇，經由半年期的養成訓練以建構職業技能，訓練期間結訓後期待銜接競爭性職場就業，於 105 年度接受臺南市政府勞工局委託辦理「身心障礙者職業訓練專業服務類 - 環境清潔維護班 A」，自 105 年 5 月 2 日起至 10 月 31 日止，計開設一班，10 名心智障礙青年完成半年之職業訓練課程，截至 106 年 1 月 28 日已協助 7 名學員進入競爭性職場穩定就業。

104 年度身心障礙者職業訓練通過「TTQS 人才發展品質管理」認證。



魔布拖清潔霧面玻璃



指導學員拆裝靜電拖把



靜電拖把操作訓練



身心障礙者職業輔導評量

職業輔導評量係為了解其職業潛能、技能、興趣……等，以提供具體就業建議，使評量結果與潛在就業環境充分結合，以協助身心障礙者適性就業。105 年度接受臺南市政府勞工局委託辦理身心障礙者職業輔導評量業務，自 105 年 1 月 27 日起至 105 年 12 月 10 日止，計服務個案 45 位，服務時數 1,575.5 小時。



生理評估



本土化樣本評估

中途職場服務

105 年度「海角工作坊 - 身心障礙能力提升服務活水計畫」為協助心智障礙朋友就業前準備，特向「慈揚基金會」申請補助辦理（1）職前準備 - 中途職場服務，提供身心障礙者職涯探索、強化職前技能、體能與工作態度的調整。（2）啟能組青年 - 每天提供 8-10 名成年服務對象，每週 50 人次，年度服務共 2,400 人次，職業重建組待業青年 - 每月 2-3 名的待業青年，提供進行至多 6 個月的職前準備訓練，年度服務 720 人次延續支持性就業服務，本服務共計服務 3,120 人次。

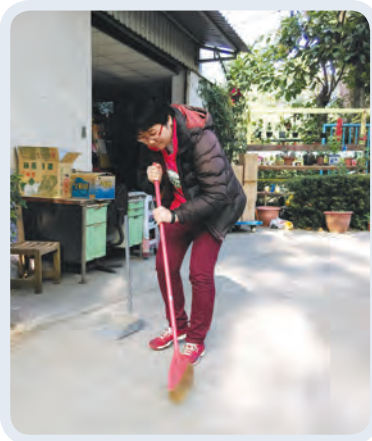

環境清潔訓練

服務對象障礙類別與程度

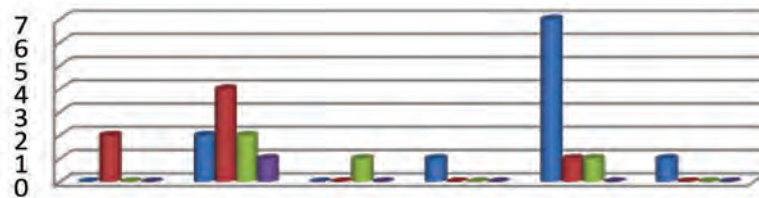

| | 多重障礙 | 智能障礙 | 染色體異常 | 語言障礙 | 聽覺障礙 | 第一類 |
|-----|------|------|-------|------|------|-----|
| 輕度 | 0 | 2 | 0 | 1 | 7 | 1 |
| 中度 | 2 | 4 | 0 | 0 | 1 | 0 |
| 重度 | 0 | 2 | 1 | 0 | 1 | 0 |
| 極重度 | 0 | 1 | 0 | 0 | 0 | 0 |

■服務對象訓練多重目標分析

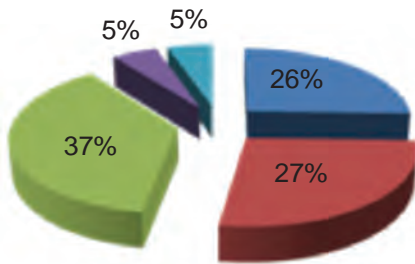

- 工作體能
- 工作態度
- 工作技能
- 交通能力訓練
- 溝通能力

| | |
|--------|---|
| 工作態度 | 6 |
| 工作體能 | 6 |
| 工作技能 | 9 |
| 交通能力訓練 | 1 |
| 溝通能力 | 1 |

■社區青年目標達成率分析

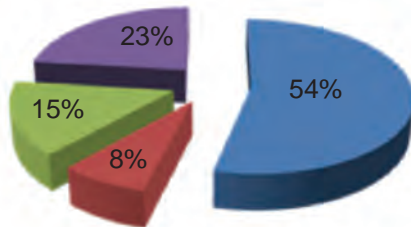

- 就業
- 職訓
- 轉銜醫療
- 待業

| | |
|------|---|
| 就業 | 7 |
| 職訓 | 1 |
| 轉銜醫療 | 2 |
| 待業 | 3 |

個別化服務

105 年度身心障礙者職業重建個別化服務與訓練規劃，提供身心障礙者個別化、專業化的支持訓練服務，藉由交通獨立訓練、技能提升訓練、工作態度、問題解決能力……等個別化訓練服務，協助身心障礙者就業前準備能力提升。105 年度接受臺南市政府勞工局委託辦理身心障礙者個別化服務方案。

1. **開案服務** - 提供交通訓練服務 20 人次、工作技能訓練 18 人次、問題解決能力 10 人次、工作態度調整 8 人次、人際互動調整 8 人次。



清潔技能訓練



交通能力訓練



休閒活動合影留念

2. 「瑞復青年逗陣聚樂部」是為了讓瑞復智青們能有一個快樂的互助社團得以定期相聚，藉由正向、健康的休閒生活安排，如：看展覽、旅遊、電影欣賞、美食餐會等活動，可增加瑞復青年參與社區的機會，讓青年們成為逗陣相挺的友伴，自立支持的路上不再孤單，本方案共計約有 30 人次心智障礙青年不定期參與。
3. 安排社會參與與就業適應課程設計 - 「企業參訪」，感謝「麥當勞」、「志剛金屬」與「喬保清潔公司」的協助，讓學員了解生產過程與工作條件及內容，讓學員有了一份職場初體驗的機會，共計 10 人參加。

我們的榮耀

- (1) 105 年度身心障礙者職業輔導評量業務評鑑榮獲優等的殊榮。
- (2) 105 年度身心障礙者職業訓練業務評核榮獲優等的殊榮。





林森生活園 Linsen Plaza-Adult Day Center

自民國 103 年 4 月 1 日起接受臺南市政府社會局委託辦理「臺南市政府心智障礙者日間服務中心」—林森生活園。提供 24 名 18 歲以上、65 歲以下，心智障礙及多重障礙成人日間照顧服務。

年齡分佈

-
 21-30 歲
-
 31-40 歲
-
 41-50 歲
-
 50 歲以上

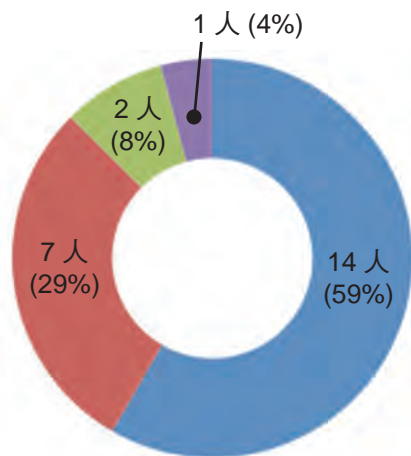

障礙類別分佈

-
 自閉症
-
 智能障礙
-
 多重障礙

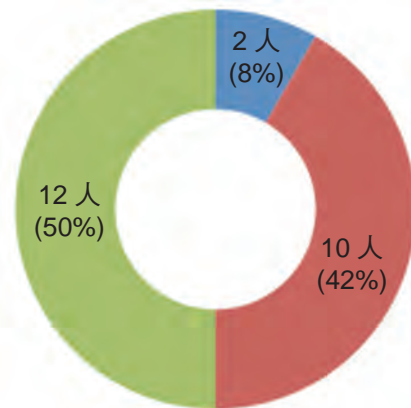

探索想望，成就屬於我的支持計畫

服務對象小玲期盼著和爸媽一起經營麵店，當麵攤的小幫手；有著爽朗

笑容的阿宏說：「我要包紅包、喝喜酒，參加名章老師的婚禮。」萱萱表達希望在未來的這一年認識更多的花草植物！有時





覺得累了，老師會在耳邊提醒我們曾一起探索的想望，一個令人充滿動力的圖像浮現眼前，又有了一步一步往目標前進的力量，提醒我要繼續努力完成屬於我的美好計畫！



居家活動

我們事前在生活園會議搜尋食譜、決定菜單，料理當天大夥兒分工洗菜、切菜、拌炒，經過兩年的訓練及分工合作，我們從簡單的咖哩飯，進階到豐盛的三道佳餚。每個人學習炒飯、煮水餃、燙麵條的方法；少了雞蛋和芹菜，我們到一旁的市場採買。每月一次的料理午餐活動，我們享受烹飪的樂趣和創造充滿能力的生活經驗。



中秋烤肉趴、義大利麵趴

我們規劃菜單、到賣場採買食材，展現平時料理午餐所學習到烹飪技能，以美食饗宴慶祝歡喜的日子。在跨年的義大利麵趴活動，第一次邀請所有進駐無障礙之家的社福團體工作人員訂購餐點，品嚐由我們分工料理的義大利麵。成功挑戰製作20位客人餐點，並親自送餐分享迎接新年的喜悅。



社區參與

我們在生活園會議中，表達對活動地點的期待～到好友家作客、採買園藝需要的香草植物、秋日在成大榕園野餐、到海



安路欣賞沿路繽紛的聖誕樹等。教保老師們更會分享最近社區中熱鬧的大小事，支持我們走入其中，感受府城大街小巷裡的趣事，我們也用最開心、自然的笑容迎向社區中的每一位朋友。

個別體適能

透過治療師評估及動作設計、教保員實作、輔具老師提供輔具製作及修改、社工與家長溝通各項目標的支持需求。以專業團隊提供使用輪椅、極重度多重障礙的服務對象適切的復健、體適能活動，延緩身體功能退化，進一步提升生活自理能力。



拳擊有氧

今年我們參與了「規律運動人口增長計畫」，以全新的活動設計～拳擊有氧，支持服務對象建立節拍及拳擊動作的概念。隨著音樂節拍練習轉肩、微蹲、直拳、抬膝、內勾拳等動作，一週一週建立起服務對象的信心，成為深受服務對象喜愛的運動項目。服務對象連在遠處聽見音樂，身體也會不自覺跟著搖擺起來呢！



凹喵手作寵物零食

我們拼起一盤盤新鮮的雞肉和鯛魚片，努力瞄準袋口，包裝著毛小孩最愛的肉乾！凹喵手作寵物零食支持心智障礙青年勇敢作夢～我們可以依靠自己的雙手工作，感受工作帶來的成就感，同時也在工作的挑戰中學習成長！



凹喵手作寵物零食臉書專頁，邀請您來按讚！
期待與您分享服務中的喜悅。

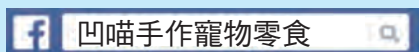

凹喵 FB



凹喵聖誕送愛到灣裡收容所

凹喵手作寵物零食第三年，在聖誕節前夕號召民眾認購零食，由服務對象製作後親自送往收容所，今年總計為收容所的毛小孩募集了三百多包的寵物零食。

每一份寵物零食代表社會大眾對毛小孩及心智障礙朋友的兩份愛，而美味的肉乾更成為收容所毛小孩平日進行訓練最佳的獎勵品。在 2017 年凹喵將每月募集民眾認購的零食送至收容所，幫助毛小孩接受訓練，早日找到屬於自己的家。



小桃子 Momo 愛的接力

2015 年的夏天，在高雄有一隻小黑狗遭車輛撞擊，右後腿及骨盆骨折，癱坐在路旁。善心的民眾見狀將她送到動物醫院，長期住院治療後，小黑狗終於恢復行走能力。善心的民眾甚至為 Momo 尋找了動物訓練師，只期盼 Momo 未來能找到一個真正屬於她的家。

2015 年的冬天，林森生活園 24 位服務對象高舉雙手投票表決，期盼共同飼養一隻狗狗。

一隻小黑狗在找家。24 位服務對象期待著能有狗狗朋友陪伴。互相照顧，靠的是心、責任與付出。毛小孩與心智障礙大朋友，串起了這一個愛的故事，小桃子 Momo 在 2016 年的夏天，進入林森生活園，成為我們的第 25 位夥伴！



家長聯誼會

透過定期的聚會，家長們分享生活園、服務對象及生活中的大小事，為彼此加油打氣。在肚皮舞體驗、廚藝 P.K. 及手作披薩活動中開懷大笑；在會議中瞭解生活園的運作狀況，為持續提升服務品質，交流彼此的想法。



住宿體驗營

大大武花大武花～服務對象在 11 月的週末，計劃了一場離家在外住宿的小旅行。夥伴們在行前的籌畫會議中，決定要前往大東夜市及南元農場，更要把握夜晚的好時光，敷著面膜、舒服地坐在沙發看電影、吃宵夜。

旅行雖然美好，但少有離家經驗的服務對象，心中卻更掛念著要回家。我們約定好要努力成為一位好家人、好幫手，珍惜與家人相聚的每一天。



親子一日遊

服務對象在教保員的支持下，尋找合適的旅遊地點、全體票選、儲蓄工作獎勵金，歷經三個月的籌畫，在 10 月 7 日邀請家人們一同前往嘉義綠盈牧場，體驗趣味的擠牛奶、餵小牛活動。

即使當天因下雨，臨時取消前往阿里山鐵道園區欣賞火車的計畫，我們改至嘉義市立博物館，度過美好的午茶時光，享受著旅行帶來的樂趣，依靠自己力量完成旅行的感覺真棒！





專業服務組 Specialty Services Section

專業服務組有別教學組，並非以服務對象進行組別命名，而是以服務的整合代表本組業務。本組主要是由各專業人員透過個別化服務計畫會議，協助教保員整合教學之外個別化需求的提供。

包含：一、護理室：提供健康管理、衛教宣導、緊急就醫等服務。

二、治療師：提供職能、物理、語言復健訓練；生活體適能訓練等服務。

三、輔具資源室：提供個別化輔具研發與製作服務、評估輔具安全及適用性等服務。

四、社工室：提供家庭個別化支持服務、服務對象權益保障與社會參與、協助家長會業務、志工招募與管理等服務。

如同來自各星球的相異功能與獨特的美麗，各自綻放其專業，並透過跨專業團隊合作模式，帶給身障者及其家庭最適性的服務。

家庭支持

· 促進服務對象自我成長

學習人與人之間正確的互動是非常重要的，透過社工實習生的人力加注，3-4 月帶領當我們同在一起成人團體；8-9 月帶領童言童語，童手童腳學前幼兒團體。各進行四次團體活動，藉由小活動提升服務對象群在生活中的人際互動能力，並增進與同儕間的互助品質。



· 促進手足互動

為促使服務對象能與手足建立更親密的關係，我們持續推動手足活動，4/10 第 35 屆成大榕園趣味競賽與 11/13 大雄與瑞復の超時空之旅兩場手足闖關活動，共募集了 198 人次志工支持 148 人次的手足一同培養情感



• 促進親子互動

透過 34 堂「早療先修班」運作，使尚未連結早療資源的家長們，能即早習得有效能的親子互動模式提升教養技巧；7-9 月共舉辦 6 場「圍桌趣親子桌遊團體」，藉由共樂過程，引導家長以正向關係與孩子互動提升親子關係。親子間的歡樂關係是家庭中重要的氛圍，也是我們所重視的，因此藉由活動中的陪伴學習，共有 322 人次的親子關係慢慢地升溫，讓家庭更加和樂。



• 促進家長教養技巧及各家庭間的互動



長遠的教養路程需要新知來增加動力，不斷的提供家長支持課程，以陪伴他們走在照顧路上是必要的。總計有 165 人次的家長參與從 3/26「自立支持概念與技巧講座」，引導家長有良好的支持概念；到 12/17「陪伴，一直都在」親職充電站，讓家長感受教養這一路不孤單，有許多人跟我們一起努力同行；更透過 12/11、21、28「健康跟著我講座」，使家長有正確自我保健觀念，提醒家長們照顧好自己才能讓照顧的路更長遠。也藉由 9/11 家長大會暨親子旅遊，及各場講座辦理家長間的聚會交流，讓各家庭尋找到同伴形成支持網絡，進而相知、相惜、也相伴在這條照顧路上。





專業服務組

Specialty Services Section

協助家長規劃未來方向

不管是學前幼兒還是成人家長，面對未來總是有許多的疑慮與擔憂，我們藉由辦理學前轉銜系列邀請幼兒參訪 12 間國小特教與資源班；成人 11/30 彰化慈愛殘障教養院參訪、12/11 台南育愛教養院參訪等活動，經實地說明參觀解惑後，能讓家長對未來安置更有方向的做出選擇。



服務對象權益保障與社會參與

5/4、12/22 召開兩場權益委員會，促使服務對象有話大聲說，在服務的過程中自己提出需求，提升自我表達、決定與負責的機會。為讓服務對象能走入社區擁有自立生活機會，105 年持續投入心智障礙者悠遊社區支持服務計畫，我們提供了 100 人次的志工到宅支持服務、12 場共計 65 人次的住宿體驗活動、6 場共計 125 人次的 PAPAGO 友伴假日休閒活動。支持 90 位智青透過志工的陪伴促使他們與社區進行實際互動，因著投入 433 人次的志工陪伴，使智青擁有 290 人次的機會跟社區接觸，創造了與社區資源 148 人次的深入互動，亦接觸了社區中 376 項資源；從中讓智青獲得至少 352 人次的生活新經驗，亦促成 798 人次的自我決策行為是 105 年度最大的收穫。本計畫已使智青與所接觸的社區人、事、物皆有所改變，慢慢促使社區接納心智障礙者，我們期望在服務的持續努力下，友善的社區支持網絡能夠更加完善，而心智障礙者透過自立支持方案的經驗累積，突破生命中的 100 公尺，悠遊於社區中，成就尊嚴的生活。



志工服務 - 乘著愛翱翔

個人進班服務
個人助學認養服務

個人志工



成大慈幼社——
每年提供學前幼兒手足休閒娛樂活動，促進青年學子認識慢飛天使。

亞洲餐飲學校志願服務——環境清潔打掃。

臺南護專暑期工讀——
進班陪伴、模擬健檢實況、策劃衛教課程等。

嘉藥社工系、老服系——假日休閒友伴活動 papago。

屏東大學——
跟著我們一起來當社區志工，社區回饋日 GO。



學校團體





專業服務組

Specialty Services Section

小葫蘆故事團——
與幼兒一同徜徉在無限想像
的說故事世界唷！

YWCA——
每週四支援戶外教學活動，陪伴
學習。



社會團體



永慶房屋崇明店——
每月結合各式節慶來籌畫精彩
融合活動，是大朋友們的最愛呢！

米蘭時尚髮型——
定期提供義剪服務。

安侯建業會計師事務所——
志工日陪伴大朋友一日安平老
街友伴活動。

企業團體



社會事務組 Public Affairs Section



「有人的地方就有愛，有愛的地方就有希望」。這個希望就是本組透過行銷，協助社會大眾明白身心障礙朋友的需求，以及陪伴身心障礙者的態度及教育方法，將社會資源進行整合並運用於服務上。感謝大家傾力相助，讓愛相知相惜……

社會資源整合與運用

| 項 目 | 服 務 量 | 說 明 |
|-----------|-----------------|-----------------------------|
| 社會團體關懷 | 61場／1,886人 | 社會人士至中心參觀、慰問 |
| 業務(教學)交流 | 20場／801人 | 與相關學術單位或機構交流分享 |
| 社會參與 | 124場 | 以設攤義賣、鼓隊表演及協助親子參加中心外辦理之活動居多 |
| 大型活動 | 2場 | 戀戀漁光島社區活動、105 愛心園遊會 |
| 瑞復簡訊 | 12則 | 每期 320 份 |
| 瑞復季刊 | 4期 | 每期約 11,000~11,500 本 |
| 新聞稿 | 18篇 | 邀請媒體採訪 |
| 媒體刊載 | 62則 | 含有線電視和電子新聞，報章以自由時報與中華日報為主 |
| 電子報 | 12則／2,417人次 | 訂閱官網電子報，每月發行一次 |
| 瑞復官網 | 24,597人次 | 迅速掌握瑞復訊息 |
| 瑞復部落格 | 26篇／2,952人次 | 紀錄、傳達瑞復資訊及活動 |
| 瑞復 FB 粉絲團 | 119篇／10,177按讚人次 | 與粉絲分享、交流、互動訊息及活動等 |



「戀戀漁光島 情寄瑞復心」～ new 綠野仙蹤親子嬉遊記



瑞復在安平漁光里海角一隅，致力於身心障礙朋友受尊重、享平權與擁尊嚴的落實。然而，單向的融入很難成功，雙向的認識與互動，才可能達到「共融」。我們都希望自己的孩子可堅強、可柔軟，可以面對多變的人生。因此，邀請幼兒親子一起來漁光島，與瑞復特幼兒一起闖關，了解差異、學習包容，體驗生命中的美好特質，也為親子共同寫下一段愛的記憶。

105 年 5 月 21 日星期六，有來自秀光幼兒園、第三幼兒園、快樂幼兒園、瑞復等 113 位小朋友與 92 家長及 29 位志工，冒著雨前來參與我們當天的「戀戀漁光島 情寄瑞復心～新綠野仙蹤親子嬉遊記」活動。活動由瑞復老師們組成的慢慢劇團演出「新綠野仙蹤」～桃樂絲在旅程中遇見了想要腦袋的稻草人、想要一顆心的錫樵夫，與想要勇氣的膽小獅。每個主角因生命中的缺憾，想要的特質不同，卻無損於他們彼此支持，相互提攜與尊重，成為魔幻生命旅程的重要夥伴。接著分組闖關，計有道具體驗、環環相扣、過河拆橋、倫敦鐵橋不垮下來、同心協力、比手畫腳，還有荒野協會協助設關的好鼻師、好味道、葉子拼圖、矇眼探險共十關。闖關後每位小朋友都可以領到一張精美的「愛的證書」與 100 元的點券，可以在現場小小園遊會消費。

雖然天空不作美，但看著小朋友們認真專注的神情，還有舉手搶答問題的速度，開心的體驗每個關卡……還有小朋友逛小小園遊會攤位時，向瑞復老師說：「我想要像獅子一樣勇敢！」讓我們深深覺得，一切辛苦都沒有白費了!!! 希望所有的小朋友都在這天的新綠野蹤活動中有所收穫哦，即使我們並不完美，仍然可以包容與尊重差異～



18 姑娘一朵花 慈悲行善傳承……園遊會



邁入第 18 年的愛心園遊會，為營運艱辛的機構籌募服務經費，是中心非常重要的年度募款活動，為發展遲緩的嬰幼兒、心智障礙大小朋友盡一份心力，感謝大家傾力相助，讓充滿愛與關懷的園遊會圓滿成功！更期待大家持續支持瑞復，攜手幫助發展遲緩及心智障礙的大小朋友及其家庭！（熱血專線：(06)3911-531 轉 256 薛組長）

謹在此感謝臺南市政府財政稅務局、下列單位與個人：

協辦單位：

大東夜市、中華民國儲蓄互助協會台南區會、台南市興華儲蓄互助社、大家庭嬰幼兒教育機構、璨揚企業股份有限公司、恆暘貿易有限公司、好瀚建設股份有限公司、蝦到爆蝦餅、豐信電機有限公司、州巧科技股份有限公司、台灣惠光慈善關懷協會、長春健康素食餐飲連鎖、台南市回社慈善會、台南社大布斯加日語社、台南市女青年會、浩棋環保生活館、謝寶蓮小姐、十九號二手屋、吳育雯小姐、柏達開發科技公司、臺南憲兵隊、帛彩紙黏土工作室、台南市立忠孝國中。

贊助單位：

安平開臺天后宮、社團法人台南市基督教青年會、秀峰公記慈善會、如意獅子會、皂·幸福、螢火蟲愛心會、頂洲互助社、新樓互助社、五心公益社、吳政憲先生、菜香耕農產品公司（佳里店）、顏啟瑞十錢姿蓉伉儷、寶貝家庭幼兒園、慕紅豆、磚子窯農場、和聲兒童合唱學園、黃家米糕椪、台南市傳統推拿整復協會、九龍煲、林清水先生、林士欽先生、台南市陳文科之友愛心會、米蘭時尚髮型、王舜忠先生、東區區公所志工隊、WaHa Huang 哇哈、創勳實業有限公司、如意輪實業有限公司、捷胤工業有限公司、



奇益 / 海權企業有限公司、賓泰成紙器廠、瑩諭實業社、布萊恩紅茶、臺南啟智學校、大亞電線電纜愛心社、台南市華佗五禽之戲協會、伍元漢堡、湯姆熊歡樂世界、統一星巴克股份有限公司、台南市郡王獅子會、愛心小舖、珍珍滷味、大眾愛心會、心點子黏土手作屋、蝸牛手創窩、郭豐源先生、陳亞昕小姐、台南市慈暉愛心會、台南市工商之友慈善協會、喜樂工坊、Princess、范仲德先生、大阪章魚燒、大灣米糶、簡單的幸福、草莓邱脆皮雞蛋糕、十三小館、甲上加油站、林佳蓉小姐、台南市汽車重機車駕駛教練職業工會、原村蛋糕麵包、仁德冰淇淋、善德同憫會、滿便當、郭涵妤小姐、讀書會燒烤、吳文彬先生、就愛高~手工編織包、菊匠手作工坊、白永恩基金會、塩田豆花、薛師父饅頭、飯飽寶、利發製麵廠、九麒科技有限公司、和明紡織股份有限公司、FMT 幸福 in 快閃、台灣糖業股份有限公司、芝麻街塩行分校、摩久戀舞社、蘭陵芭蕾舞團、東區富強里婆媽手語班、永福國小特教班、「愛薩客」薩克斯風樂團、南英商工電影電視科、順天綜合印刷廠、粘勝企業有限公司、元喬設計印刷公司。

冬令進補，有愛最補！客再來當歸鴨 寒冬送暖至瑞復

台南夏林路客再來當歸鴨老闆娘黃馨逸，年輕時全心奉獻於家庭與工作，晚年歷經婚變又罹癌，堅強的她，總是鼓勵著別人要堅強。黃阿姨年輕時曾來過瑞復，對瑞復的孩子印象深刻，一直惦記著瑞復的孩子幾十年，105 年 12 月 2 日正逢寒冷冬日，黃阿姨為實現心願來到瑞復請大小朋友享用當歸鴨腿麵線，關懷一百五十名身心障礙大小朋友，老闆娘逐一幫大小朋友們打飯，要替大小朋友們補補身體。感念老闆娘跟瑞復分享她拿手的料理，瑞復大朋友也拿出自己做的南棗核桃糕與老闆娘分享，讓愛一直相互交織、永傳下去。阿姨說，瑞復的大小朋友規矩實在好，老師們很辛苦，此次活動一圓她的心願、真的開心！希望明年再來。



歡樂動起來~瑞復 42 週年慶

瑞復 42 歲生日快樂！今年邀請畢業校友及其家長和退休員工一起回娘家慶祝，以歡樂的趣味競賽舉行，140 位瑞復大小天使、188 位家眷、工作人員加退休員工與志工有百多位，總共有 423 人聚集在漁光分校運動場，摩拳擦掌，一起動一動。大會開始，以班為單位 cosplay 裝扮進場，今年最流行的寶可夢也在列。接著會旗與聖火相繼進場，在運動員宣誓後，期待的趣味競賽開始囉！

比賽分為成人與小朋友兩組，各自設計合適的項目，成人有 100 公尺短跑、急速甩尾、方巾傳情；小朋友則為跨越障礙物、沙包擲遠、短跑。在 100 公尺短跑中，阿強丟掉平日使用的四角拐，把手搭在哥哥身上，兄弟一起衝刺；更有一位老憨兒推著姐姐的輪椅跑百米，場面非常溫馨。最後的陸上行舟最為有趣，坐在五張連結的辦公椅上，把幼兒夾在身前，年輕的爸爸

們玩得好嗨；啟能組的大朋友也自動組隊，「嘿咻嘿咻」奮力往前滑，運動了腰和大腿內側；大家欲罷不能，直呼：真是太好玩了！

中午全體圍爐呷燒燒配家樂福火雞肉大餐，在瑞復之友支持醞釀的溫暖氛圍中，共同歡慶瑞復生日與聖誕節的到來，結束瑞復 42 週年慶的第三屆趣味競賽！





愛的報馬仔 *Love for Sharing*

傳愛天使向星辰借光，在瑞復點亮希望

2016 年，瑞復 42 歲，一路走來，來自社會各角落的支持與協助，宛如天使向星辰借光，讓瑞復得以秉持：「有人的地方就有愛，有愛的地方就有希望」的信念，用愛點光，陪伴身心障礙者及其家人航向希望。



～方舟計畫～

末世紀，天災頻仍，聖經故事中的挪亞方舟，提供了安全及希望的氛圍。感謝各界支持「方舟計畫」，讓身心障礙朋友在瑞復方舟安心生活，工作人員得以用心服務。因為，有愛就有希望！

天主教明愛會捐款協助修復零件昂貴的電梯

本中心電梯為外掛式，電子機板位於電梯車廂頂，下班時即須將車廂上升至四樓，避免驟雨突降，大雨會由電梯井沖洩至車廂頂造成損失。然，即使做了將車廂升至四樓的準備，但因 104 年蘇迪勒風災狂風驟雨失控，乘場顯示電腦板（1、3、4 樓）故障，由於該電梯為歐洲廠商，零組件單價非常高，當時評估暫無安全顧慮，受限經費未能將其列為優先修繕序。

然風災之後，該座電梯的故障率非常高，常見電梯叫不下來一樓的狀況。坐輪椅的服務對象與身障同仁，皆須繞由戶外無障礙坡道上下各樓層，梅雨季節來臨時，在濕漉漉的坡道上，一手撐傘、一手推輪椅，師生皆淋成落湯雞；身障同仁則步步為營、險象環生。

幸蒙 全國明愛會社會服務計畫支持，於 105 年初聯合台南教區明愛會，共同捐款修繕電梯。





103 年及 105 年的二輛中巴，為孩子鋪上順暢的學習之路。

(二) 不中斷的關心與支持

1. 104 年底蘇迪勒風災募款，免收租金提供南紡購物中心的攤位銷售瑞復青年產品。
2. 持續提供購物中心內的電視牆，為安南分部憨老園區增建募款宣傳。
3. 經常性的邀請瑞復大小朋友，前往南紡購物中心進行社區適應教學活動，侯董事長甚至笑容滿面的親自接待天使般的孩子，讓尊重、包容差異在生活中落實。

(三) 用商業利潤全力支持公益與濟貧，卻不用公益來包裝商業：侯董事長曾說：捐車儀式是瑞復的喜事，南紡與永都只是來跟瑞復一起開心！甚至在捐車儀式邀請了南紡諸多管理高層一起與會，讓行公益成為企業文化的一環。

四、晴天巴士效益分析：

(一) 讓 20 名學員免於車頂漏水之苦，司機先生得以專心開車維護行車安全。

(二) 瑞復益智中心服務有 78 位中重度障礙成人，交通服務是必要支持，除了每日接送上下學服務，也使用在社區參與教學訓練活動。預計每日接送上下學 45 公里，每月兩次社區參與活動 20 公里，年度共計 11,840 公里；若車輛保養得當，車齡 20 年間所行走的距離為 23 萬 4 千 6 百公里。

(三) 南極 - 北極直線距離 2 萬公里，赤道圓周距離 4 萬公里，這輛宣達「愛與希望」的車輛，20 年間的里程，可於南北極間行走 11.7 回，繞著地球肚圍跑的赤道走 5.9 回，服務人次更可達 12 萬人次！

五、由服務對象維護友伴需求主動提出，捐車儀式的規劃、感謝禮的製作皆伴隨了瑞復青年的參與及感恩，這輛晴天巴士得以上路，顯現了瑞復青年自我倡議的推動已獲成效。



心智障礙者體適能園區健康營造服務計畫

關於憨慢，是疼惜 關於爛漫，是純真
瑞復的慢慢，是天主的孩子。



心智障礙者無論年幼或成年，他們的身體狀況和同齡者相較，確實需要更多的關懷與協助，因為其肌力肌耐力不足、張力異常、平衡與協調性不佳，導致粗大動作與精細動作發展遲緩。也因為活動困難，形成不喜歡活動，體能活動動機低，故針對其障礙特質所設計的健康營造活動，將有助於發展及延緩老化，而安全及合乎需求的體適能環境的提供當屬首要。

爰此，本中心規劃促進體適能生活化的支持環境，增加身心障礙者的活動量，於一天生活中，固定運動的生活習慣，提昇行動能力、生活自主能力與生活品質，為特幼兒感覺統合發展奠定基礎，另可維持瑞復青年體能、延緩老化，藉以減輕家庭照顧者的壓力。

是故室內擬整建壁癌、隔音牆及相關設施，戶外則汰換原有木製設施，改以不易被蟲蝕的塑鋼遊樂設施，讓感覺統合學習的環境得以完善。

「聯詠科技有限公司～詠績基金」主動贊助「體適能園區健康營造服務計畫」，因此，在瑞復的綠光森林裡，我們整建室內體適能空間、及一座繽紛奇趣的好玩遊樂園。

大小慢慢在安全的環境享受～風的流動、光的溫暖，學習勇敢面對限制，學習「因學習而有無限可能的開始」，在教室、在「舞。律動體適能空間」、在「繽紛遊樂園」～。

傳說「看見綠光，就能得到幸福！」，瑞復的慢慢在教保員的照護下，盡情的在體適能園區裡攀爬、奔跑，在風吹飄動的葉縫間，被幸福綠光照拂！

聯詠科技有限公司的叔叔阿姨們，我們是瑞復的慢慢，
因為您們，我們看見幸福綠光了！

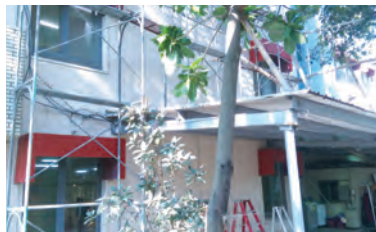
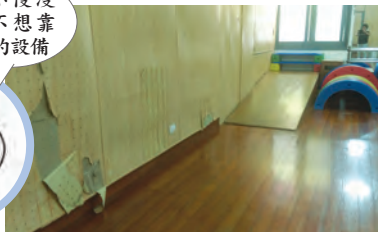



風風相連 暖暖相聯

105/9/15 的莫蘭蒂風姨的裙擺搖搖，災後尚未及復原的環境，再度遭遇 9/27 的胖梅姬，安平運河史無前例的暴漲至路面；同在安平區的瑞復，暴風雨當然不會對才遭遇莫蘭蒂風災的瑞復寬容。

跨過馬路就是海的瑞復，直接面對來自海上的狂風夾帶暴雨攻擊，宛若槍林彈雨後的重災區，忘憂森林一夕崩盤，只有「滿目瘡痍」四個字可以形容，遍地殘枝堆滿了泥濘的步道，平日鬱鬱蒼蒼的林木被連根拔起或折斷，散落在園區形成障礙，交通車無法出入，只好緊急先動員同仁處理鋸樹、搬樹事宜，讓災後上班第一天，至少車道得以順暢。

最令人嘖嘖稱奇的是，瑞復園區一夕之間出現一座湖泊，成人訓練大樓一樓積水逾成人腹部高度，抽水馬達整整抽了月餘，電費暴增的擔憂外，更擔心惡水不退會爆發群聚感染，幸好工作人員日夜監看馬達抽水高度，並持續消毒方能免除更大的災難。

基於台南災情慘重，各界忙於救災，「自己的家園，自己救！」教保員帶領服務對象擔任了一週的搬運工，揮汗如雨將園區恢復 8 成景緻，之後在中華福利聯合勸募協會協助下，核撥急難救助金 475,530 元完成園區修繕，在大家的努力下，家園得以在最短時間恢復秩序。

感謝來自中華福利聯合勸募協會的專案協助，與社會大眾的災後送暖，讓我們不致因兩場風災的肆虐而排擠服務經費，大小瑞復的生活空間因修繕而更臻怡人，在此衷心向恩人們的送暖，致上最誠摯的謝意。

修復前

修復後



珍愛地球 不分你我

南臺科技大學生態保育社 10 位同學，在沈韶儀主任和張正達教授的帶領下，協助中心教室和辦公室進行節能照明改善。換上新燈座和節能燈管，教室變得閃亮亮，不但增加亮度又省電；同時，生態保育社同學也為啟能組服務對象上一堂節能減碳課程，讓瑞復青年開啟生活中隨手節能的第一步。

師生參觀園區時，眼見園區中的落葉，在茂密樹林下，堆出厚厚的落葉地毯，又連結資源興建堆肥箱，讓中心的落葉化為春泥滋潤作物，感謝南臺科技大學生態保育社師生，帶領瑞復師生一起珍愛地球！



易服社會勞動役在瑞復 喚醒善的 DNA

自有「易服社會勞動制度」起，庶務人力短缺的瑞復，即向台南地檢署進行申請，提供因人力不足所致的各項工作執行。

多年來，人盡其才是地檢署指派至中心的原則，中心也依此原則進行工作安排。有專長者如木工，協助輔具的修繕與製作，具油漆工背景者，協助美化環境；不具任何專業者，至少協助庶務與環境清潔的執行。

這群曾經因判處 6 個月以下有期徒刑，拘役或罰金的受刑人，在罪與罰之間，在情理法之間，透過無償勞動的執行，無須面臨被社會隔離的環境，以在社會中勞動，來為自己曾犯的錯誤付出代價，也解決監獄人滿為患的困擾。在瑞復，他們透過間接服務，一起照顧弱小兄弟，自此喚醒善的 DNA，因愛的付出而成就善的循環。





愛的報馬仔 Love for Sharing



0106 土銀大灣分行捐贈蔬菜



0119 台南市寶仁國小以音樂關懷



0119 臺南市永福國小來融合關懷



0120 台南榮家慰訪



0126 台南北區扶輪社慷慨協助修護遮陽網



0126 米蘭時尚髮型至中心為服務對象剪髮，105 年共計 6 次



0129 兆豐銀行 [歲末關懷 兆豐送暖] 關懷之旅 - 捐贈飲水機



0130 劉信賢先生及其友人帶氣球變魔術跟小朋友一起快樂



0219 惠心愛心會捐贈物資



0223 大億麗緻捐贈書籍

因為有你，因為有我～



0225 台新銀行慰問



0226 口腔照顧協會人偶劇場與幼兒同樂



0226 台南中區扶輪社關懷



0331 中油公司大林煉油廠婦女會關懷



0331 香港圓玄學院第三中學台灣親善義工來與學前組融合參訪



0418 屏東校外會關懷 - 捐贈飛鏢



0421 台灣開創生活協會捐贈手作置物櫃



0429 東方技術學院以行動做關懷



0429 慈濟中學參訪



0501 新北市暉翔慈善會慰訪



0513 台南女中和台南一中來與啟能組融合



愛的報馬仔 Love for Sharing



0526 中油大林煉油廠婦女會慰訪



0529 高雄市茄萣德博慈愛會慰訪



0603 台南東區扶輪社慰訪



0606 海佃國中愛心捐贈



0607 澳門大學扶輪青年服務團與學前共融



0624 新北市國際兒童關懷協會來參訪



0629 把自己隨時整理的美美的，感謝東區扶輪社贊助鏡子



0705 烏來民眾服務社關懷



0714 唐寶寶大器樂團來與啟能組以樂會友

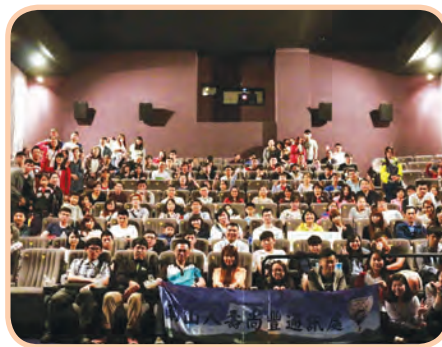

0716 南山人壽尚豐通訊處招待瑞復親子看海底總動員 2- 多莉去哪兒

甘心給，用心愛
把心中這一份愛
活出來



耶穌的愛激勵我
敞開我的生命



0720 玄良亭慰訪



0726 魚果課後工作坊來融合



0818 水麗人文關懷協會招待青年
看公益演唱會



0825 設攤參加社會局辦理秋節產
品促銷記者會



0912 林波夫婦環島送饅頭做公益



0914 臺灣臺南地方法院檢察署聯
誼活動



0921 永慶房屋崇明店每季與啟能
組融合並捐款唷！



1005 洪玉鳳議員贈水果禮盒～超
甜的



1006 啟能組至林澄輝基金會日照
中心關懷長輩



1013 幸佳慧老師來說故事



1017 不刈樣刈包公休來作公益，用愛做的刈
包，並有機會讓青年練習點餐，果真[不刈樣]



愛的報馬仔 Love for Sharing



1017 郵局助小農，捐瑞復



1026 感謝丸作食茶總部的善舉及對瑞復的支持



1101 聖功女中活潑歌舞與啟能組聯誼、慰訪



1111 亞洲之美國際巡迴展捐款儀式



1111 屏東大學特教系與啟能組融合，一起進社區公益打掃



1125 安侯建業會計師事務所一日志工，陪伴青年至安平老街和南瀛天文館



1202 新光銀行與啟能組一起做燈籠



1207 老爹沐沐來慰問



1213 台南市音樂教師學會辦理鞋盒傳愛心音樂會



1215 感謝鄭光宏夫婦招待大小朋友至美濃拔蘿蔔

讓自己成為別人祝福





1217 基督復臨安息日會慰訪



1219 龍鳳北平烤鴨送愛至林森生活園



1220 翔品北平烤鴨送愛至學前組



1221 臺南聖教會彩虹劇團與學前組一同慶耶誕



1222 台南郵局與啟能組青年一起郵寄愛的卡片給家人



1222 尋早早餐店集眾之力送鞋盒禮物



1223 臺南市府城同心會耶誕關懷



1224 家樂福安平店送來募集關懷所得之火雞聖誕大餐同樂



1224 慕紅豆集眾之力贈鞋盒禮物



1228 臺南女中與啟能組融合



1229 崇學國小愛心捐款





愛的邀請 Acknowledgements and Undertakings

Raphael 是瑞復益智中心的主保天使，意即「天主治療」，療癒旅行者與少年的身心。瑞復益智中心成立時的信念：每個人的生命是上天所賜，無論其身體、智能和心理狀況為何，必受尊重。故以 Raphael 天使為名，希望透過「瑞復」的服務能「療癒」身心障礙者及其家人。

2017 年，瑞復 43 歲，43 年來乘持有人的地方就有愛，有愛的地方就有希望，陪伴身心障礙者走希望的路。踽踽獨行的路上，有人相伴成就勇氣，有燈相照點亮希望！

計畫名稱：建構智能障礙在地老化 照顧安南據點服務計畫

辦理時間：106-107 年

募款需求：1,000 萬（安南分部增建
二樓硬體設施經費）

計畫簡述

每位智能障礙者皆有其不同的臉譜，每張臉譜後皆有其曲折的動人故事，然而，「只想比你多活一天」是家長共同的期待。研究發現，老年智能障礙者的家庭照顧負荷相當多樣化，就質性訪談內容而言，結果顯現出家庭因為照顧工作普遍受到生、心理層面與社會層面的

壓力，其中生、心理與經濟負荷是主要影響家庭尋求老年智能障礙者照顧轉銜的因素。

瑞復益智中心開辦至今已屆 43 年，服務對象長期在中心接受服務，其年紀也逐年增長，目前在中心內年滿 45 歲的服務對象已有 10 位，占成人服務對象 13%，三年後（109 年）急遽攀升至 42%，服務對象老化成為需求調整的重要議題，為使該族群有適齡、適切的服務內容得以被滿足，另豐富其老年生命經驗，本計畫以「在地老化」為目標，希望降低照顧成本，透過社區式的照顧服務措施讓需要照顧的老人或障礙者，在熟悉的社區中維持自主、自尊的生活。

- （一）老化服務空間規劃
- （二）健康管理
- （三）由服務對象生活的想望，對應支持的提供
- （四）社區式服務

評估台南市安南區及鄰近區域（安定、西港等）及附近之老化服務需求，及安平本部服務現況，擬進行可近性服務整合，於安南分部所在，規畫興建耆老服務園區，提供都會偏鄉可近性之成人及老化日托相關服務。



計畫名稱：阿里巴巴飛毯～復康中 型巴士募車計畫

辦理時間：106.1.1-106.12.31

募款需求：400 萬

計畫簡述

交通服務是成年障礙者接受日托服務的首要需求，本中心位居安平海角一隅，屬於都會的偏鄉，幼兒重度障礙者還能由家長親送，但成年重度障礙者是家長接送上的牽掛，因為身型與障礙限制，需要中型巴士的提供接送，方能接受日托服務。

目前啟能組待排有 12 位，重度障礙者佔 1/2，需輪椅升降設施交通車，連原有 7 位服務對象由九人座提供交通服務，接近一輛復康中巴的座位數。交通路線規劃、車輛安排已臻極致，受限交通車的無法到位，故仍無法走出家庭轉換服務。故積極募集中型巴士，藉以讓服務對象得以至中心，進行生命的轉換，日漸年邁的家長也能因交通服務的到位得以喘息。

「阿里巴巴飛毯～復康中型巴士」的募集，即為這群迫切需求復康中巴交通服務的對象為主，希望也能像童話故事的主角阿里巴巴，乘坐飛毯前往夢想之地，接受更多的學習、參與及尊重。

計畫名稱：瑞復社區募款園遊會
辦理時間：每年例行活動 10 月第 3
週星期六
人力需求：100 攤
募款需求：250 萬

計畫簡述

瑞復社區募款園遊會由台南公園的一場活動發跡，將於 106 年邁進第 19 年頭。活動由白天到秋高氣爽的夜空下辦理，成為一年僅出現一次的公益夜市傳奇。

集結眾人之愛的攤位規模高達一百多攤，因愛而生的豐沛超能量成就了瑞復服務的支柱。

吃喝玩樂、揮汗埋頭買賣都是為了做公益，大夥的踴躍參與，改寫「台南，是一個適合人們做夢、幹活、戀愛、結婚—以及悠然做公益的地方！」

計畫名稱：火金姑助學金計畫
辦理時間：106.1-106.12
人力需求：100 攤
募款需求：65 萬

計畫簡述

許多人覺得：捐助弱勢兒童，較有機會翻轉人生。然而，捐助身心障礙者，是為了協助這群先天或後天所致的差異者，能在您的捐助下，透過學習與訓練，贏得翻轉人生的機會；即使是些微的能力提昇，對這群差異

者及其家人而言，都是莫大的感動與希望。

「螢火如炬～火金姑助學金計畫」乃為讓家有障礙者且經濟緊縮之家庭，以及家中經濟突遭巨大變化者獲得家庭支持，獲得適切協助，並能提供家庭經濟扶助以減輕其負擔，使服務對象不因經濟困頓而終止接受日間照顧或教育訓練服務之機會。亦在防止服務對象閒置家中，所可能衍生的後續問題，補助對象如次：1、政府補助後，仍無力負擔托育費者。2、突然遭遇急難事件之家庭者。

計畫名稱：「彩虹上的小青鳥—微型社會企業的海角夢行者」計畫
辦理時間：106.1-106.12
募款需求：55 萬

計畫簡述

本中心自上個世紀，那個智能障礙服務荒蕪的年代，就由一群天主教神職人員為了上主的價值，落腳安平服務智能障礙者的當下，就開始致力於讓社會大眾了解身心障礙者，並推動受尊重、享平權與擁尊嚴的落實，多年過去了，我們深知落實的前提：在於彼此了解、平

權參與後，才能彰顯受尊重、擁尊嚴的真諦。

平權參與包含了各種權利：學習權、社區參與權或工作權等。眼見智能障礙孩子由小到大甚至老化，日間照顧機構更應該與時俱進，開展多元化服務的型態，跳脫照顧者角色制約，讓智青的夢想由作業活動出發，翻轉手心成就更多的無限可能 - 「微型社會企業」。

基於前開價值，融合與回歸社區的服務方向，機構服務延伸「海角工作坊—身心障礙能力提升服務活水計畫」服務，籌辦「彩虹上的小青鳥—微型社會企業的海角夢行者」，藉微型社會企業的推動經營，深化智能障礙青年自立支持力道，以職能強化訓練活動的參與，落實機構內日托或職重服務的轉銜服務，藉著愛的推手，讓家長與智能障礙青年得以從夢想出發，走在希望的路上。

愛的方式：

1. 捐款 2. 捐物 3. 參與活動（如上圖表列）

聯絡電話：(06) 391-1531 轉 256 社會事務組組長、254 行政組組長



經費收支決算表 *Financial Report*

財團法人台南市私立天主教瑞復益智中心收支決算表

民國 105 年 1 月 1 日至 12 月 31 日

| 經費收入 | |
|---------------|-------------------|
| 科目 | 金額 NT\$ |
| 國內奉獻 | 27,783,017 |
| 政府補助 | 7,519,125 |
| 托育費【註一】 | 21,437,401 |
| 利息收入 | 321,995 |
| 其他收入－其他 | 1,468,588 |
| 代收款－收 | 2,684,121 |
| 活動補助收入 | 289,067 |
| 專案計畫收入－經常門 | 3,961,838 |
| 政府委辦收入 | 4,953,128 |
| 經費收入合計 | 70,418,280 |

註一：托育費包含服務對象自費及政府托育補助。

註二：本表參閱吳丁財會計師事務所民國 106 年 3 月 23 日查核報告書。

註三：結餘款為建構智能障礙在地老化照顧安南據點服務計畫（園區增建二、三樓硬體經費）使用。（整體計畫約需 2000 萬）

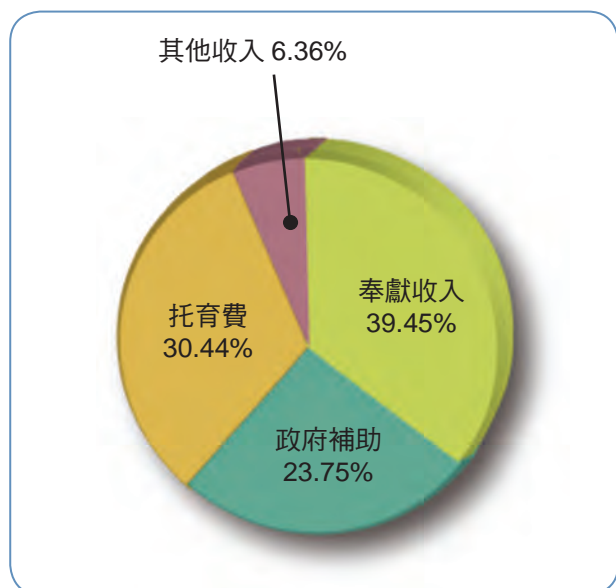

| 經費支出 | |
|---------------|-------------------|
| 科目 | 金額 NT\$ |
| 員工薪資 | 29,496,016 |
| 租金支出 | 658,572 |
| 文具用品 | 65,464 |
| 差旅費 | 14,091 |
| 郵電費 | 230,045 |
| 修繕費 | 1,019,577 |
| 水電瓦斯費 | 698,522 |
| 獎勵金 | 484,431 |
| 保險費 | 3,534,189 |
| 退休金支出 | 1,959,953 |
| 稅捐 | 34,930 |
| 學生餐點費 | 585,988 |
| 教材費 | 213,930 |
| 設備費 | 859,979 |
| 設備費（轉列固定資產） | 5,642,639 |
| 職工福利 | 114,718 |
| 員工訓練費 | 254,585 |
| 其他費用 | 1,605,819 |
| 加班費 | 571,830 |
| 書報雜誌 | 260,194 |
| 活動費 | 765,144 |
| 手續費 | 95,762 |
| 交通費 | 604,818 |
| 助學金支出 | 517,029 |
| 特種退休基金 | 624,000 |
| 代收款－支 | 2,684,121 |
| 專案計畫支出－經常門 | 6,341,948 |
| 政府委辦支出 | 5,600,558 |
| 經費支出合計 | 65,538,852 |

愛的銀行 *Monetary Support*

每個孩子都是天使，在降臨人間的路上，翅膀不小心受傷了……

瑞復邀請您成為我們「愛的銀行」一員，圓滿我們的大小天使，裝上一根根羽毛，重新學習飛翔。因著來自您愛的儲蓄，協助大小天使們飛越有形的障礙，開展新的視野，到達希望之地，讓每天的學習與生活都能增添一份生命的感動。

您的愛像微風，無所不在；您的愛，積蓄了「瑞復」推動身心障礙服務的能量 --。期盼您接受瑞復益智中心「愛的銀行」邀請，挹注一份愛，讓大小天使們振翅的能量，永遠生生不息！

愛的銀行募集專線：06-3911531 轉 256 社會事務組

| 信用卡捐款授權書 | | | | | | | | | | |
|---|-------------|---|---|---|---|---|------|---|---|---|
| 捐款人姓名： | | <input type="checkbox"/> 先生 / <input type="checkbox"/> 小姐 | | | 身份證字號： | | | | | |
| 電話：(H) | | (O) | | | 行動： | | | | | |
| 地址：□□□□□ | | | | | | | | | | |
| 捐款方式： <input type="checkbox"/> 月捐 <input type="checkbox"/> 季捐 <input type="checkbox"/> 半年捐款 <input type="checkbox"/> 一年捐款 <input type="checkbox"/> 單筆 | | | | | | | | | | |
| 每單次 捐款金額 | 金額 | 億 | 仟 | 佰 | 拾 | 萬 | 仟 | 佰 | 拾 | 元 |
| | 新台幣 (大寫) | | | | | | | | | |
| | 新台幣(小寫) 元 | | | | | | | | | |
| 捐款期間：自 年 月至 年 月止 | | | | | | | | | | |
| 開立收據名稱： <input type="checkbox"/> 捐款人 <input type="checkbox"/> 其他(請填寫名稱)： | | | | | | | | | | |
| 收據寄發方式： <input type="checkbox"/> 年度彙總合開乙張 <input type="checkbox"/> 按次開立但年度彙總寄發 <input type="checkbox"/> 按次寄發 | | | | | | | | | | |
| 索取瑞復相關訊息(免費)： <input type="checkbox"/> 季刊 <input type="checkbox"/> 電子季刊 <input type="checkbox"/> 電子月訊 <input type="checkbox"/> 不需寄發 | | | | | | | | | | |
| E-mail 索取電子報請務必填寫： 並避免使用 yahoo 信箱 | | | | | | | | | | |
| 郵局自動轉帳付款授權書 立授權書人 同意 授權財團法人台南市私立天主教瑞復益智中心 自本人之郵局帳戶直接轉帳捐款。 存戶名稱： 存戶身分證字號： 存簿立帳局號： 存簿儲金帳號： 劃撥儲金帳號： 授權人簽名： | | | | | 信用卡捐款授權書 發卡銀行： 信用卡別： <input type="checkbox"/> 聯合信用卡 <input type="checkbox"/> VISA <input type="checkbox"/> MASTER <input type="checkbox"/> JCB 信用卡號：□□□□ - □□□□ - □□□□ - □□□□ 有效期限：(西元) 年 月 持卡人簽名： (須與信用卡簽名一致) | | | | | |
| 以下資料由受款單位填寫 | | | | | | | | | | |
| 授權碼： | | 瑞復之友編號： | | | 審核： | | 經辦人： | | | |

※填寫您的資料後傳真(06)391-1534 或郵寄70841台南市安平區漁光路134 號
瑞復益智中心 收，我們收到捐款後，將立即寄上收據。
~也可至中心官網<http://www.straphael.org.tw>，以「線上捐款」方式捐唷！



線上捐款

瑞復益智中心承蒙各界人士和企業的慷慨捐獻與支持，
得以全心為發展遲緩與智能障礙朋友提供優質服務，
同時，也邀請您再支持瑞復青年追求自立的精神，
購買他們的手作產品，讓青年翻轉手心向上的宿命！
謹此表達無限謝意！

新登場

南棗核桃糕

♥ 詹姆獅 \$200/220g

詹姆獅~奇的南棗核桃糕，讓你甜會吃飽！

♥ 方尼獅 \$100/100g

方尼獅 跳格子，格格都幸福！

從熬煮、攪拌、揉型、切塊、秤重、包裝...，
一步一步皆是瑞復青年親手製作完成一塊塊
濃郁可口的南棗核桃糕。
邀請你，一同品嚐智青的誠摯手作！
♥ 訂購電話：(06)391-1531#218高小姐

全素

瑞復益智中心



財團法人台南市 瑞復益智中心
私立天主教
St. Raphael Opportunity Center, Tainan

電話：(06)391-1531

地址：70841台南市安平區漁光路134號

網址：www.straphael.org.tw

出版年月：中華民國106年5月

Tel：886-6-391-1531

Address：134 Yuguang Rd., Tainan 70841

E-mail：stra@straphael.org.tw

Published in May, 2017



♥感謝茂記黑豆花大王、瑞復之友贊助出版♥



茂記黑豆花大王

Mao's AnPing Black Sweet Tofu

兩棲蛙人首創黑豆花傳奇名店

茂字號黑豆花聞名天下

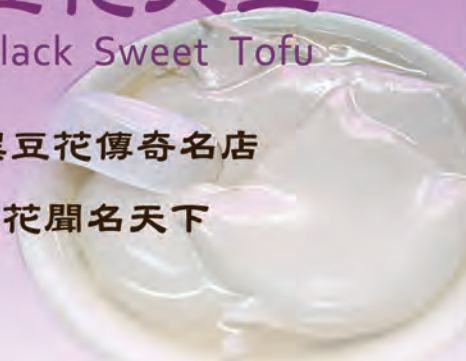

總店：台南市安平區民權路四段851號

電話：06-3911373.2283718

營業時間：PM13:00~PM18:00

安北店：台南市安平區安北路441號

電話：06-3911373

營業時間：AM10:00~PM21:00

網址：<http://www.mao-s.com.tw/>



服務時間

週一至週五 上午08:30~12:00、下午01:30~05:00

場內空間有限，歡迎預約使用時間！

地址：台南市安南區海佃路二段822號1樓

電話：(06)256-3797、0932-646215 E-mail: toyhouse3797@gmail.com

增強工作技能

愛·希望工作坊

增強工作態度

培養自立生活能力

提升未來就業的機會

歡迎



本市18歲以上，具生活自理能力，領有智能障礙、自閉症或併有以上障別之身障朋友，且每日能參與工作4小時以上者，前來報名。名額限定20人，要來要快！

報名請洽06-3911531#235 楊社工



瑞復益智中心

工作坊地點：台南市安平區怡平路442巷18號

工作坊服務時間：週一至週五8:30-16:30